I. LT. 5. 10

Ho stasera il tuo primo telegramma; mi fa l'impressione che tu debba andare tanto tanto lontano. Giaki mio fa di non viaggiare con tutti, di aver cura di te, tanto. Io non trovo le parole da dirti, tanto mi sento il cuore stretto e la memoria presa da mille idee. Oggi ho fatto un po' del tuo lavoro, segnando alcune cose; mi sembra che tu abbia ripetuta un'annotazione, e l'ho segnato in foglietto per non farti confusione prima di empire il calendario.

Ho ricevuto una lettera da B. Ayres, dove mi dicono che forse non faranno il Brasile, e allora tornerebbero in Agosto. Oh fosse vero! Io lo spero tanto. Aspetto per mandarti le lettere

CARTOLINA ILLUSTRATA
COVIGLIAJO - ITALIA

che sono arrivate oggi. Mi dirai se vuoi proprio tutti tutti i giornali o se vuoi che ti conservi tutti quelli di Milano E. per non averli costa.

Giàbri mio ti conforti il mio amore grande, più forte che mai, più profondo di ogni cosa, di ogni gioia anche nel suo dolore di separazione

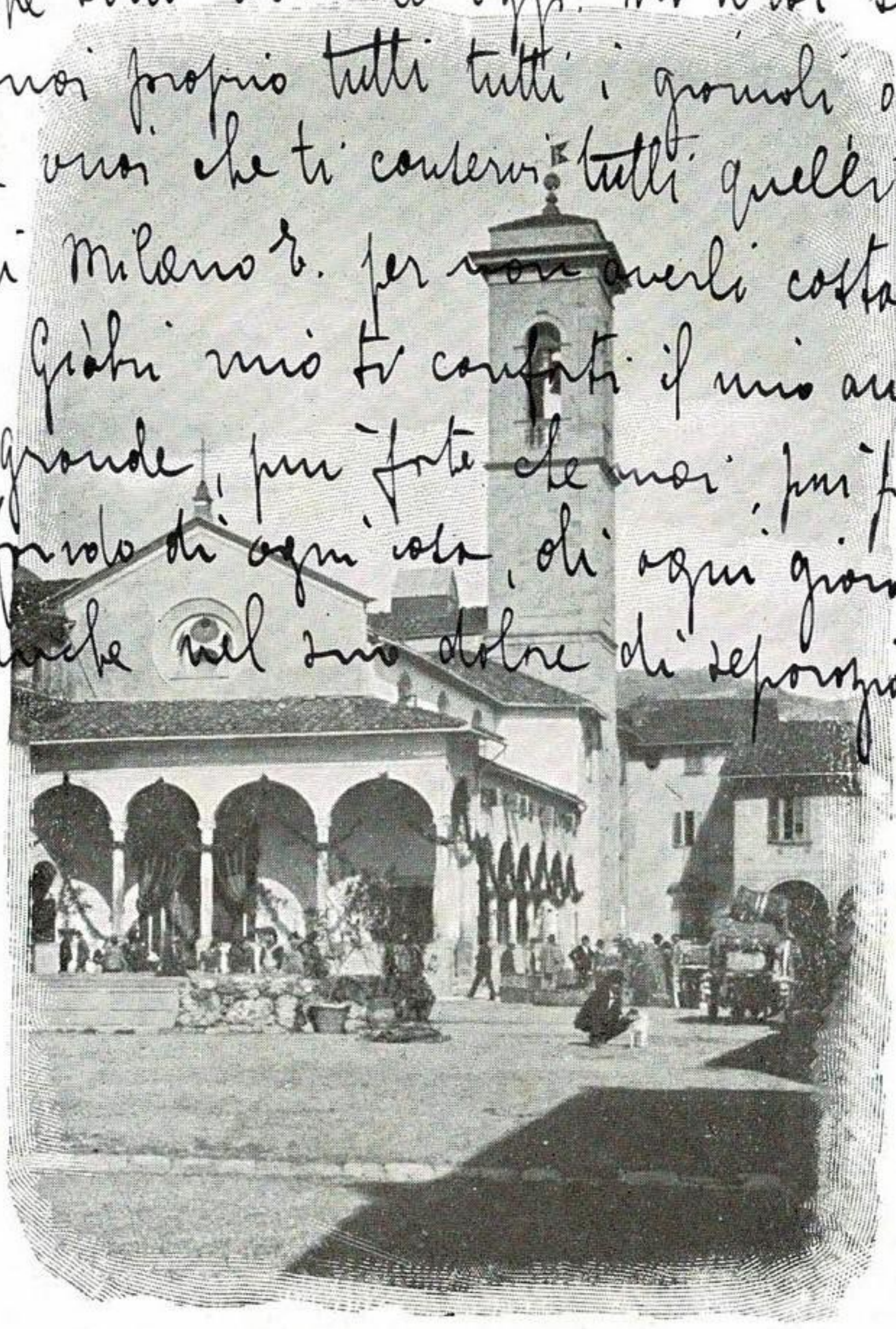

FIRENZUOLA - Piazza della Chiesa

I.V.5.10 A





Dottn
G. Matteotti

Hôtel Accademia
Verona

I.VI. 5. 10A

Baglioni's Hotel Coviglaio



COVIGLIAIO

PASSO DELLA FUTA

Altit. 900 m. sul mare

GUIDO BAGLIONI Prop.

AVVERTENZE

1 — Si chiamano *telegrammi-espresso di Stato* i telegrammi di Stato in franchigia spediti dai funzionari a ciò autorizzati, che, invece di essere trasmessi per telegrafo, sono inoltrati per posta dalla località di origine a quella di destinazione, e, quivi giunti, vengono subito recapitati per fattorino ai destinatari.

2 — E' obbligatorio l'uso dei *telegrammi-espresso di Stato* tutte le volte che, date le comunicazioni ferroviarie esistenti tra la località di provenienza e quella di destinazione, il funzionario mittente può arguire che essi giungano al destinatario in tempo utile per l'emissione dei provvedimenti di sua competenza. Sono in generale da inviarsi per espresso i telegrammi emessi nelle ore pom. quando l'ufficio amministrativo destinatario sia già chiuso o prossimo a chiudersi, e quando le comunicazioni ferroviarie permettano che i telegrammi in parola giungano a destinazione contemporaneamente o poco dopo l'apertura mattutina degli uffici amministrativi suddetti. La Direzione provinciale o l'ufficio postale principale della località all'atto dell'applicazione delle presenti istruzioni invia a ciascuna autorità interessata una tabella contenente l'indicazione dei treni utilizzabili secondo le diverse destinazioni dei telegrammi e l'ora utile per l'accettazione dei telegrammi stessi. — La Direzione «o l'ufficio postale» comunica in tempo opportuno le variazioni che dovessero apportarsi alla tabella suddetta

3 — I *telegrammi-espresso di Stato* sono compilati su modello speciale 25,3 in base alle norme sulla franchigia con l'avvertenza che l'indirizzo deve essere scritto sull'apposita linguetta destinata a tale scopo. Detti telegrammi, muniti della firma e del bollo dell'autorità mittente, devono essere inviati *aperti* al *Capo dell'ufficio postale di stazione* (ove esiste) ovvero al *Capo dell'ufficio postale centrale* di ogni località. Il *Capo dell'ufficio postale* (o chi per esso) verifica se il telegramma porta la firma ed il bollo dell'autorità mittente; indi lo chiude, appone sulla linguetta il bollo postale a data e provvede per l'inoltro con la prima corsa utile.

4 — Nel caso di eccezionale affluenza di lavoro il Capo ufficio postale deve adibire alle operazioni relative all'accettazione ed inoltro dei *telegrammi-espresso di Stato* tutto quel personale che per le speciali condizioni locali o del momento risultasse necessario a prevenire confusioni o ritardi.

5 — Nel caso che i *telegrammi espresso di Stato* vengano presentati agli uffici postali in ore cui non è più possibile eseguire la spedizione col treno indicato nella tabella, o verificandosi eventuali cause di ritardo o di impedimento che non permettano l'invio dei telegrammi stessi, il Capo ufficio postale (o chi per esso) deve respingere i telegrammi, indicando per iscritto il motivo del rifiuto.

6 — L'ufficio postale della località di destinazione provvede all'immediato recapito per fattorino dei *telegrammi-espresso*, dando loro la precedenza sulle ordinarie corrispondenze postali per espresso.

COVIGLIAIO 20.7.16 (25-49)

ROVIGO - LEGNAGO - VERONA 18.7.16

FRATTA POLESINE (ROVIGO) 18.7.16

I.V. 5.10 D

N. 1012

PONTECCHIO ROVIGO

POSTE ITALIANE CENT. 5

POSTE ITALIANE ESPRESSO CENT. 25

PONTECCHIO 17.7.16

TELEGRAMMA - ESPRESSO DI STATO

PONTECCHIO 17.7.16 ROVIGO

Bollo dell'ufficio postale di partenza

Al Preg. Signor

Matteoti Dr. Giacomo

Hotel di Coviglaio

Stato Polesine

R. POSTE SINDACO DI PONTECCHIO

(Direzione)

I.VI. 5.10 C

1

TELEGRAMMA - ESPRESSO DI STATO

Ministero .....

AUTORITA' MITTENTE	DATA				
	GIORNO	MESE	ANNO	ORE	MINUTI
Sindaco di Pantelleria	17	Luglio	1916		

Prefetto Trapani

Gabinetto 1ª Gabinetto

Tratta Pol.

Sia interesso, se fosse possibile, recarsi presto questo Municipio Mercoledì 19 corrente alle ore 5 legali per affari riguardanti l'Amministrazione, trattandosi anche di una riunione di Sindaci del Comune per la costituzione di una succursale Bancaria-

Cordialmente rispetto

Il Sindaco
Gandolfo

Treviso, 1914 — Tip. Nardi **686**

Vedasi a tergo avvertenze importantissime